

Version: 01/06/2021

Grand Avenue/Grand Majestic is geschikt voor zowel residentieel als commercieel gebruik, zoals winkels, hotelkamers, enzovoort.

Voor een perfect resultaat adviseren wij om deze installatiegids zorgvuldig te volgen.

1. BELANGRIJKE INFORMATIE

ZWEVENDE VLOER

BerryAlloc Grand Avenue/Grand Majestic moet geïnstalleerd worden als zwevende vloer.

Dat betekent:

- De plaatsing van de vloer moet het laatste werk zijn op de werf.
- De vloerplanken mogen niet worden geschroefd/gelijmd/geplakt/geperst/bevestigd aan de ondervloer of aan vaste constructies (bv. keukenkasten en open haarden mogen NIET worden geïnstalleerd boven op de vloer).
- Gebruik een samendrukbare filler (BerryAlloc FillerTwine) als afsluiting voor de randen voordat u siliconen gebruikt.
- Laat een uitzettingsvoeg van 4 mm vrij met muren en andere vaste constructies, zodat de vloer in alle richtingen kan bewegen. Laat een iets grotere uitzettingsvoeg vrij bij muren met een buitenhoek.
PS: De vloer krimpt bij blootstelling aan zeer lage relatieve vochtigheidsgraad (minder dan 30%).
- Voorzie altijd uitzettingsprofielen in deuropeningen (overgangen tussen twee ruimten) en in ruimten die niet symmetrisch op elkaar aansluiten. Dat geldt ook wanneer de lengte of breedte van de ruimte groter is dan 15 meter.

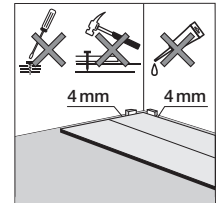

ONDERGROND

BerryAlloc Grand Avenue/Grand Majestic kan op de meeste harde ondergronden worden geïnstalleerd (druksterkte van min. 300 kPa), bv. spaan/gipsplaten, PVC of beton (beveilig de ondervloerconstructie tegen lawaai). Zacht materiaal, zoals kamerbreed tapijt, moet worden verwijderd. De ondergrond moet vlak (max. +/- 2 mm per 2 m), droog en schoon zijn. Scherpe oneffenheden moeten worden geëgaliseerd en gaten moeten worden opgevuld. Als de ondervloer niet voldoet aan deze vereisten voor vlakheid en stabiliteit, kunt u last krijgen van krakende geluiden in de vloer.

De ondergrond moet volledig droog zijn bij plaatsing:

- Hout en op hout gebaseerd materiaal, max. 50% relatieve luchtvochtigheid
- Beton- en lichte betonvloer, max. 85% relatieve luchtvochtigheid of 2,0 CM% (1,8 CM% bij vloerverwarming)
- Gipsvloeren of vloeren op gipsbasis, max. 0,5 CM% (0,3 CM% bij vloerverwarming)

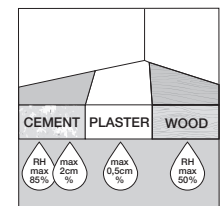
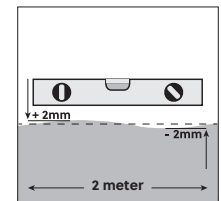

Betonnen/lichte betonnen ondervloeren, keramische tegels (ook als er een geïntegreerde vochtbarrière of een vloerbedekking op ligt), vloerbedekkingen en vloerverwarming in het algemeen moeten een vochtbarrière hebben. Gebruik een niet-verouderende PE-folie met een dikte van min. 0,20 mm die met een voegoverlapping van min. 20 cm wordt aangebracht, afgeplakt en tegen de muren op wordt gelegd. Snijd de randen van de kunststof-folie weg wanneer de plaatsing van de vloer voltooid is.

PS: Gebruik geen bijkomende onderlaag!

GEREEDSCHAP

Zaag, meetlint en afstandsblokjes van 4 mm

Versie: 01/06/2021

VLOERVERWARMING

Voorafgaand aan de plaatsing van BerryAlloc Grand Avenue/Grand Majestic moet een vochtbarrière met een minimale dikte van 0,20 mm worden aangebracht. Alle verwarmingselementen moeten worden uitgeschakeld tijdens de plaatsing en de temperatuur van de ondervloer moet tussen 18 en 20°C liggen.

Na de plaatsing kan de temperatuur geleidelijk worden verhoogd, maar niet hoger dan 27°C. De vloer mag niet boven verschillende verwarmingszones worden gelegd zonder uitzettingsprofielen te gebruiken.

Elektrische vloerverwarming: De gebruikte isolatieplaten moeten een druksterkte hebben van min. 300 kPa (30 ton/m²)

Vloerverwarming met water: Als u met geleidingsplaten installeert, gebruik dan harde drukverdeelplaten (bv. gipsplaat 13 mm of Fermacell vezelplaat 10 mm)

Bezoek onze webpagina

<https://www.berryalloc.com/be/nl/High-Pressure-Floors/grand-majestic/support>

voor meer informatie over vloerverwarming voor u met de plaatsing begint.

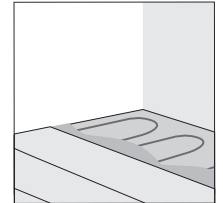

2. PLAATSING

OPGELET

Wij raden u ten eerste aan om onze installatievideo te bekijken en de garantievoorwaarden op onze website te lezen/downloaden:

<https://www.berryalloc.com/be/nl/High-Pressure-Floors/grand-majestic/support>

CONTROLEER alle planken op zichtbare defecten in optimale lichtomstandigheden, zowel vóór als tijdens de plaatsing. Planken met defecten mogen niet worden gebruikt.

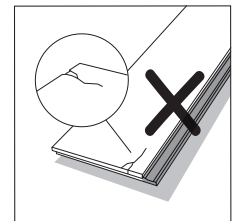

BEWAAR de pakketten met vloerplanken (ongepend) op kamertemperatuur gedurende ten minste 48 uur of tot ze de kamertemperatuur (18-25°C) hebben bereikt, voor u met de plaatsing begint. De relatieve luchtvochtigheid moet tussen 30 en 60 % liggen. Als het binnenklimaat niet binnen de genoemde limiet ligt, kan de vloer krimpen (of uitzetten), wat kan resulteren in kromtrekken en openingen tussen de vloerplanken.

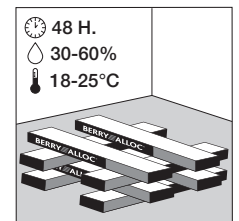

MEET de ruimte om een evenwichtige indeling te maken. Door te meten, kunt u bepalen of de eerste rij moet worden ingekort. De eerste en laatste rij mogen nooit minder dan 5 cm breed zijn.

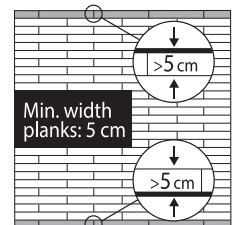

Op een bestaande houten vloer moet BerryAlloc Grand Avenue/Grand Majestic dwars over de oude vloerplanken geplaatst worden.

BEGIN in de linkerhoek. Plaats de vloerplank met de aluminium strips in de richting van de kamer en installeer naar rechts. Laat een spleet van 4 mm tussen de korte zijde en de muur. Gebruik afstandblokjes (inbegrepen in de BerryAlloc Startkit)! De spleet tussen de lange zijde en de muur kan worden aangepast nadat 3 rijen zijn geplaatst.

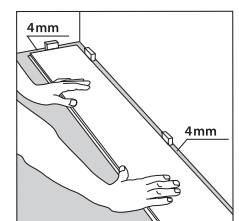

Versie: 01/06/2021

PLAATS de volgende plank in de korte zijde van de eerste plank, zoals aangegeven in de illustratie. Zorg ervoor dat de korte zijden van de vloerplanken perfect in elkaar passen. Ga op dezelfde manier verder met de volgende vloerplanken van dezelfde rij.

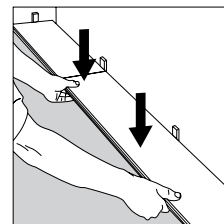

DE RIJ AFWERKEN Plaats de laatste vloerplank met de decoratiezijde naar beneden (aluminium strips naar de kamer gericht) en met de korte zijde op 4 mm van de muur. Duid de plaats aan waar de vloerplank moet worden gezaagd. Leg de vloerplank (als u een decoupeerzaag gebruikt) met de decoratiezijde naar beneden op het werkblad en zaag ze op maat. Zaag eerst de aluminiumstrips. Maak de zaagsnede zo haaks mogelijk. Draai het afgezaagde stuk om en verbind het met de korte zijde van de vorige vloerplank. U kunt ook een handzaag (met fijne tanden) of een verstekzaag gebruiken. Zaag de vloerplank in dat geval met de decoratiezijde naar boven.

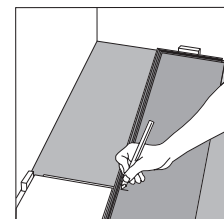

BEGIN AAN DE 2DE RIJ Zorg ervoor dat de afstand tussen de dwarsvoegen minstens 1/3 van een vloerplank bedraagt. Als het afgezaagde stuk plank te kort/lang is, begin dan met een nieuwe plank die in tweeën is gezaagd.

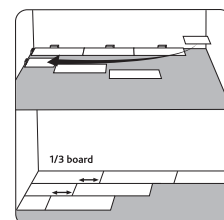

PLAATS DE VLOERPLANK (A) in een hoek van +/- 20° in de aluminium strip aan de lange zijde van de vorige rij.

Plaats de korte zijde direct over het kliksysteem van de geïnstalleerde vloerplank (B). Een klikgeluid zal aangeven dat de verbinding aan de korte zijde is vergrendeld.

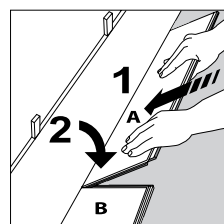

Wij raden aan om de korte zijde te verbinden door te tikken met uw vuist (of met een slagblok en een rubberen hamer), te beginnen in de binnenste hoek en zo verder naar de buitenste hoek.

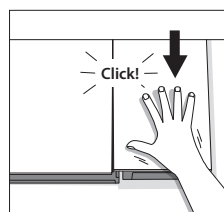
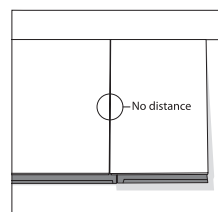

Nadat u 3 volledige rijen hebt geplaatst, schuift u de vloer naar de muur, waarbij u een tussenruimte van 4 mm laat. Gebruik afstandsblokjes! Als de muur oneffen is, moeten de vloerplanken in de eerste rij worden aangepast aan zijn contouren. Dat doet u door de vorm van de muur op de vloerplanken aan te duiden en de eerste rij te verwijderen. Zaag de vloerplanken zoals vereist en plaats ze opnieuw door ze schuin in de reeds geplaatste rij te schuiven.

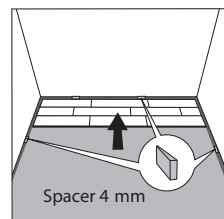

DE LAATSTE RIJ moet meer dan 5 cm breed zijn. Meet de breedte van de rij. Laat een opening van 4 mm met de muur. Zaag (in de lengte) het deel met de aluminium strip af dat u niet nodig hebt. Plaats de afgezaagde vloerplank. Gebruik het hoekijzer bij het plaatsen van de laatste vloerplank in de rij.

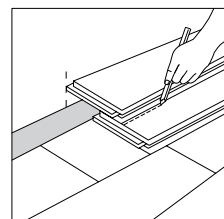

Versie: 01/06/2021

3. BIJKOMENDE INSTALLATIEGEGEVENS

T-PROFIEL (INBEGREPEN IN HET BASISPROFIEL)

Bevestig het basisprofiel aan de ondervloer en laat een ruimte van 4 mm met het vloergedeelte. Klik het T-profiel op zijn plaats na het plaatsen van de vloerplanken. De vloerplanken moeten vrij kunnen bewegen. Voor de aluminiumversie moet de SilentSystem-ondervloer langs de rand worden verwijderd om plaats te maken voor het basisprofiel.

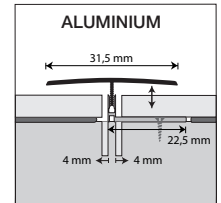
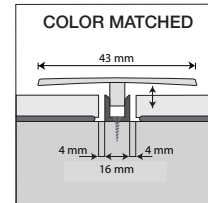

PLINTEN

Gebruik onze BerryAlloc Clips bij het plaatsen van onze bijpassende plinten om ze gemakkelijk te kunnen verwijderen. De clips moeten met een tussenruimte van 50 cm worden geplaatst. Tip voor het zagen in hoeken: Ondersteun de plint met een clip aan de achterkant bij het zagen om de juiste hoek te maken. U kunt de plint ook met lijm of spijkers vastzetten.

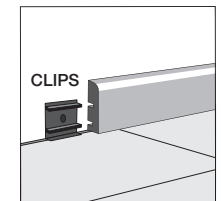

BUIZEN/SCHROEVEN

Boor gaten in de vloerplank voor buizen of schroeven die aan de ondervloer moeten worden bevestigd. Het gat moet 10-12 mm breder zijn dan de diameter van het voorwerp. Voor vaste installaties, zoals buizen, zaagt u het benodigde stuk uit in een hoek van 45°. Lijm het gezaagde stuk weer op zijn plaats en dek af met een buismof of siliconen (zie volgende punt).

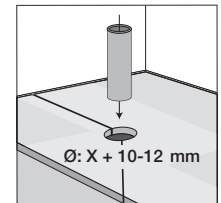

AFWERKING MET SILICONEN

BerryAlloc FillerTwine wordt in de spleet geplaatst (breedte min. 4 mm) en nadien bedekt met een dunne laag elastische siliconen in een bijpassende kleur. Het gebruik van siliconen vermindert de beweeglijkheid van de vloer en mag alleen worden gebruikt in beperkte zones.

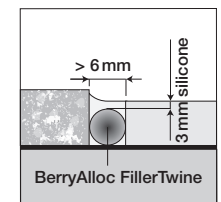

SPECIALE VEREISTEN

DE VLOER VERWIJDEREN Til de rij een paar cm op en tik langs de lange zijvoeg. De rij komt los en kan voorzichtig worden losgetrokken. Schuif de planken opzij om ze aan de korte kant los te maken.

NB: Om beschadigingen aan het kliksysteem te voorkomen, moeten de vloerplanken altijd naar boven te worden gebogen wanneer ze uit elkaar worden gehaald.

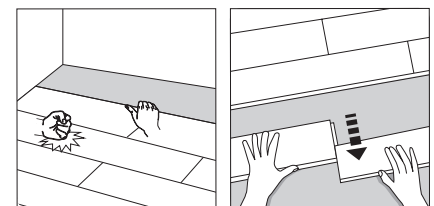

MEER INFO:

VLOERVERWARMING

<https://dam.bintg.com/brochure/a059dc20-5cb3-4d1d-a5f5-c822857776a4>

VERZORGING EN ONDERHOUD

<https://dam.bintg.com/brochure/7c20f51c-ed71-4808-8cdc-b66b44d13d03>

GARANTIE

<https://dam.bintg.com/brochure/f139c587-f971-4ce1-8cf3-bb5c80533171>

WATERDRUK - INSTALLATIE IN EEN GEBIED MET VEEL WATER

<https://dam.bintg.com/brochure/bae69797-645d-4df6-9919-0406a606cce1>